



**Výroční zpráva společnosti COMINFO, a.s. za období
1. 1. 2020 – 31.12. 2020**



OBSAH

I. Základní identifikační údaje	3
II. Organizační struktura Společnosti k 31.12.2020	4
III. Shrnutí událostí za období 1.1.2020 - 31.12.2020	5
IV. Informace o aktivitách Společnosti pro další období	5
V. Zpráva o auditu	6
VI. Finanční výkazy	7
VII. Příloha dle § 3 vyhlášky 500/2002 Sb. za období 1.1.2020 – 31.12.2020	18
VIII. Příloha č.1 Zpráva auditora	28

I. Základní identifikační údaje

Obchodní firma : COMINFO, a.s. (dále jen **Společnost**)

Sídlo: Zlín - Prštné, Nábřeží 695, PSČ 760 01

Právní forma: akciová společnost

IČ: 63 48 25 76

Datum vzniku: 1. prosinec 1995

Předmět činnosti :

- poskytování technických služeb k ochraně majetku a osob
- zámečnictví, nástrojářství
- montáž, opravy, revize a zkoušky elektrických zařízení
- výroba, obchod a služby neuvedené v přílohách 1 až 3 živnostenského zákona
- výroba, instalace a opravy elektrických strojů a přístrojů, elektronických a telekomunikačních zařízení

Kontakty: www.cominfo.cz

ŘEDITEL SPOLEČNOSTI: Ing. Jarmil Vlček tel: + 420 603 197 045

jvlcek@cominfo.cz

PROVOZNÍ ŘEDITEL: Ing. Lukáš Pšeja tel: + 420 603 151 333

lpseja@cominfo.cz

FINANČNÍ ŘEDITEL: Ing. Olga Pluhařová tel: + 420 603 275 787

opluharova@cominfo.cz

SEKRETARIÁT: tel: + 420 603 151 333

fax: + 420 570 570 400

cominfo@cominfo.cz

PODPORA ZÁKAZNÍKA: Bc. Michal Košut tel: + 420 603 151 222

(HOT – LINE)

mkosut@cominfo.cz

OBCHODNÍ ZÁSTUPCI ČR: Ing. Martin Tischer tel: + 420 603 151 026, kl.18

mtischer@cominfo.cz

ZAHRANIČNÍ OBCHOD: Dušan Padyšák tel: + 420 739 523 868

dpadyesak@cominfo.cz

VÝROBA: Petr Válek tel: + 420 603 151 026,

pvallek@cominfo.cz

VÝVOJOVÉ APLIKACE: Ing. Radek Kovář tel: + 420 603 151 026, kl.70

rkovar@cominfo.cz

**VÝVOJ TURNIKETOVÝCH
SYSTÉMŮ:** Ing. Petr Novák tel: + 420 603 151 556, kl.75

pnovak@cominfo.cz



NBU
SPOLUČEK COMINFO A.S.
A SOCIÁLNÍ CENTRUM NBU

COMINFO, a.s., Nábřeží 695, 760 01, Zlín-Prštné ● IČO 63482576
DIČ CZ63482576 ● tel.: +420 603 151 333 ● DS: whrdf4r ● www.cominfo.cz
Uvedená zápisem v OR Krajským soudem v Brně oddíl B, vložka 1751

cominfo
security first

II. Organizační struktura Společnosti k 31.12.2020

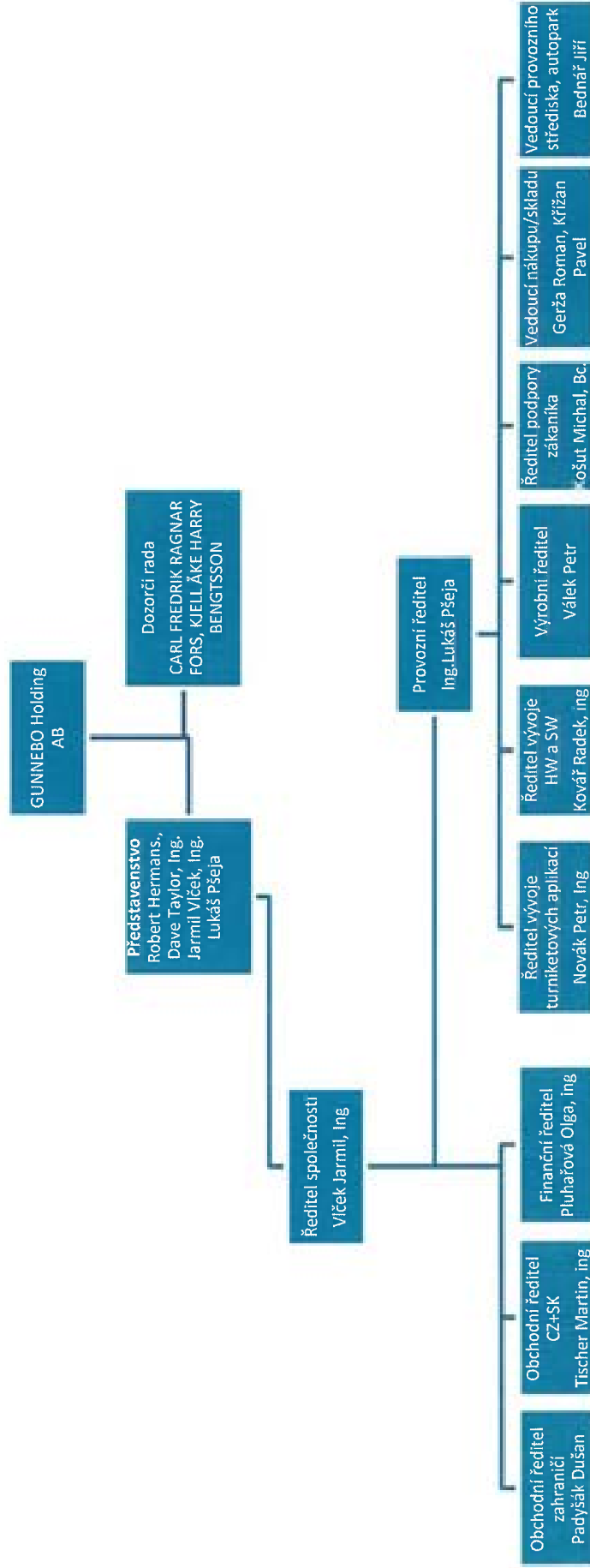

III. Shrnutí událostí za období 1.1.2020 - 31.12.2020

- Základní kapitál zůstal na stejné úrovni jako k 31.12.2019, a to ve výši 31 500 000,- Kč
- Společnost pokračovala v procesu integrace do nadnárodní skupiny Gunnebo Holding AB
- Společnost dokončila projekty Platforma INFOS a Modulární systém ENTER v rámci Operačního programu Podnikání a inovace pro konkurenceschopnost (OP PIK) za finanční podpory Ministerstva průmyslu a obchodu
- Společnost úspěšně pokračovala v rozvoji zahraničního obchodu
- V únoru 2020 proběhl dozorový audit Společnosti systému managementu kvality podle normy ISO 9001:2009
- Průběžně docházelo k obnově výpočetní a komunikační techniky dle možností a potřeb Společnosti
- Společnost založila dceřinou společnost COMINFO HONG KONG LIMITED
- Na Společnost přešlo v důsledku fúze sloučením jako na nástupnickou společnost jmění zanikající společnosti SEC-COM, spol. s r. o., a to na základě projektu fúze sloučením s rozhodným dnem 1.1.2020
- Společnost nenabyla v průběhu účetního období vlastní akcie
- Společnost ve spolupráci s partnery a světovými architektonickými studiemi realizovala řadu významných zahraničních projektů
- Společnost pravidelně informuje své distributory, architekty a projektanty o novinkách prostřednictvím e-mailového zpravodaje
- V oblasti aplikačních systémů pokračoval vývoj nové generace identifikačních systémů se zaměřením na přístupový a platební systém včetně rozvoje portálu INFOS
- V rámci vývoje identifikačních zařízení pokračoval vývoj nové generace univerzálního terminálu pro identifikační systémy a pokračovala podpora nových technologií zejména biometrických metod identifikace. Konkrétně byla dokončena výrobní forma terminálu.
- Byl dokončen vývoj nové řídicí jednotky pro turniketové systémy a první nastala její integrace do prvních typů turniketů
- Pokračoval vývoj nové generace SW pro turniketové systémy (T-MON, T-CONF) a diagnostických nástrojů
- Pokračovaly práce na speciálním projektu turniketu E-Gate a Pay to Go
- V listopadu 12/2020 došlo ke sloučení dceřiné společnosti Sec-Com s.r.o. a Cominfo,a.s.
- V průběhu roku 2020 byla založena přímá pobočka společnosti Cominfo,a.s. v Hongkongu sloužící pro čínský trh.

IV. Informace o aktivitách Společnosti pro další období

Společnost si stanovila v rámci koncepčního rozvoje následující cíle:

Pro oblast organizační

- Optimalizovat tok služeb s ohledem na automatizaci procesů a jejich následný reporting vlastníkov
- Optimalizovat tok materiálů s ohledem na automatizaci procesů
- Společně s právním zastoupením automatizovat a trvale snižovat stav pohledávek – snížení neplatičů, ležáků, zápůjček a nedokončené výroby

Pro oblast řídicí

- Připravit Společnost na pravidelný audit systému managementu kvality, a dále ISO 14001
- V rámci personální práce zajistit dostatek kvalifikovaných a motivovaných zaměstnanců
- Integrace pravidel skupiny Gunnebo pro oblast nákupních procesů

Pro oblast výrobní

- Integrovat R&D a volné výrobní kapacity na úroveň Gunnebo Entrance control – operativní řízení volných kapacit výroby
- Implementovat systém pro předání výrobní dokumentace oddělení nákupu, nastavení kontrolních mechanismů
- Optimalizace a zástupnost techniků přímé výroby s ohledem na aktuální produktové řady výrobků.
- Reorganizace skladových procesů a nastavení procesů štíhlé výroby

- Trvale upevňovat kvalitu výstupní kontroly

Pro oblast obchodní

- Optimalizovat počet a výkon pracovníků tuzemského a zahraničního obchodu
- Zkvalitnit distribuční síť zejména v oblasti Rakouska, Švýcarska a Německa
- Upevnění pozice lídra na světovém trhu v oblasti technologického a diagnostického řešení turniketových jednotek.
- Akvizice nových trhů – Čína- rozvoj vlastní pobočky, USA atd.
- Implementace systému „WEB shop“ – nákupní prostředí pro distributory

Pro oblast vývoje výrobků

- V oblasti identifikačních systémů pokračování vývoje nového identifikačního terminálů v různých provedeních podle potřeb jednotlivých oblastí identifikačních systémů
- Pokračování ve vývoji nové generace aplikací SW na platformě systému INFOS
- Implementace řídicí jednotky pro turniketové systémy do všech produktových řad.

V. Zpráva o auditu

Účetní jednotka zveřejňuje podle § 21 zákona č.563/91 Sb. výrok auditora - společnosti „Ing. Jitka Brychtová“, číslo oprávnění 1471 o účetní závěrce za období 1.1.2020 - 31.12.2020 v příloze č. 1 této výroční zprávy.



VI. Finanční výkazy

ROZVAHA

v plném rozsahu
ke dni: 31.12.2020
(v celých tisících Kč)
IČ: 63482576

Název a sídlo účetní jednotky
Cominfo, a.s.
Nábřeží 695
ZLÍN
76001

Seřazeno dle: 31.3.2021

Právní forma účetní jednotky: AKCIOVÁ SPOLEČNOST

Předmět podnikání účetní jednotky: Poskytování technických služeb k ochraně majetku a osob

Spisová značka: B 1751

V likvidaci: Ne

Označení a	AKTIVA b	Číslo řádku c	Běžné účetní období			Mupulě ú. období
			Brutto 1	Korekce 2	Netto 3	Netto 4
	AKTIVA CELKEM (A. + B. + C. + D.)	01	425 342	65 907	359 435	314 048
A.	Pohledávky za upsaný základní kapitál	02	0	0	0	0
B.	Stálá aktiva (B.I. + B.II. + B.III.)	03	123 497	55 849	67 648	48 760
B.I.	Dlouhodobý nehmotný majetek (součet B.I.1. až B.I.5.2.)	04	19 449	16 479	2 970	2 814
1.	Nehmotné výsledky vývoje	05	0	0	0	0
2.	Ocenitelná práva	06	18 526	16 479	2 047	2 567
2.1.	Software	07	6 891	4 859	2 032	2 335
2.2.	Ostatní ocenitelná práva	08	11 635	11 620	15	232
3.	Goodwill	09	0	0	0	0
4.	Ostatní dlouhodobý nehmotný majetek	10	0	0	0	0
5.	Poskytnuté zálohy na dlouhodobý nehmotný majetek a nedokončený dlouhodobý nehmotný majetek	11	923	0	923	247
5.1.	Poskytnuté zálohy na dlouhodobý nehmotný majetek	12	0	0	0	0
5.2.	Nedokončený dlouhodobý nehmotný majetek	13	923	0	923	247
B.II.	Dlouhodobý hmotný majetek (součet B.II.1. až B.II.5.2.)	14	103 881	39 370	64 511	10 448
1.	Pozemky a stavby	15	61 053	5 951	55 102	285
1.1.	Pozemky	16	19 528	0	19 528	0
1.2.	Stavby	17	41 525	5 951	35 574	285
2.	Hmotné movité věci a jejich soubory	18	42 727	33 419	9 308	10 163
3.	Oceňovací rozdíl k nabytému majetku	19	0	0	0	0
4.	Ostatní dlouhodobý hmotný majetek	20	0	0	0	0
4.1.	Pěstitelské celky trvalých porostů	21	0	0	0	0
4.2.	Dospělá zvířata a jejich skupiny	22	0	0	0	0
4.3.	Jiný dlouhodobý hmotný majetek	23	0	0	0	0
5.	Poskytnuté zálohy na dlouhodobý hmotný majetek a nedokončený dlouhodobý hmotný majetek	24	101	0	101	0
5.1.	Poskytnuté zálohy na dlouhodobý hmotný majetek	25	0	0	0	0
5.2.	Nedokončený dlouhodobý hmotný majetek	26	101	0	101	0



Označení a	AKTIVA b	Číslo řádku c	Běžné účetní období			Minulé úč. období
			Brutto 1	Korekce 2	Netto 3	Netto 4
B.III.	Dlouhodobý finanční majetek (součet B.III.1. až B.III.7.2.)	27	167	0	167	35 498
1.	Podíly – ovládaná nebo ovládající osoba	29	167	0	167	35 498
2.	Zápůjčky a úvěry – ovládaná nebo ovládající osoba	29	0	0	0	0
3.	Podíly – podstatný vliv	30	0	0	0	0
4.	Zápůjčky a úvěry – podstatný vliv	31	0	0	0	0
5.	Ostatní dlouhodobé cenné papíry a podíly	32	0	0	0	0
6.	Zápůjčky a úvěry - ostatní	33	0	0	0	0
7.	Ostatní dlouhodobý finanční majetek	34	0	0	0	0
7.1.	Jiný dlouhodobý finanční majetek	35	0	0	0	0
7.2.	Poskytnuté zálohy na dlouhodobý finanční majetek	36	0	0	0	0
C.	Oběžná aktiva (C.I. + C.II. + C.III. + C.IV.)	37	300 337	10 058	290 279	263 287
C.I.	Zásoby (součet C. I.1. až C.I.5.)	38	100 400	8 664	91 736	100 560
1.	Materiál	39	42 038	8 664	33 374	37 341
2.	Nedokončená výroba a polofovary	40	35 609	0	35 609	50 069
3.	Výrobky a zboží	41	22 753	0	22 753	13 042
3.1.	Výrobky	42	18 907	0	18 907	9 616
3.2.	Zboží	43	3 846	0	3 846	3 426
4.	Mladá a ostatní zvířata a jejich skupiny	44	0	0	0	0
5.	Poskytnuté zálohy na zásoby	45	0	0	0	108
C.II.	Pohledávky (C.II.1 + C.II.2 + C.II.3)	46	181 992	1 394	180 598	118 423
1.	Dlouhodobé pohledávky	47	4 694	0	4 694	1 833
1.1.	Pohledávky z obchodních vztahů	48	558	0	558	555
1.2.	Pohledávky – ovládaná nebo ovládající osoba	49	0	0	0	0
1.3.	Pohledávky – podstatný vliv	50	0	0	0	0
1.4.	Odložená daňová pohledávka	51	4 136	0	4 136	1 278
1.5.	Pohledávky - ostatní	52	0	0	0	0
5.1.	Pohledávky za společníky	53	0	0	0	0
5.2.	Dlouhodobé poskytnuté zálohy	54	0	0	0	0
5.3.	Dohadné účty aktivní	55	0	0	0	0
5.4.	Jiné pohledávky	56	0	0	0	0



Označení a	AKTIVA b	Číslo řádku c	Běžné účetní období			Minulé úč. období
			Brutto 1	Korekce 2	Netto 3	Netto 4
2.	Krátkodobé pohledávky	57	177 298	1 394	175 904	116 590
2.1.	Pohledávky z obchodních vztahů	58	56 612	1 394	55 218	68 132
2.2.	Pohledávky – ovládaná nebo ovládající osoba	59	112 172	0	112 172	40 169
2.3.	Pohledávky – podstatný vliv	60	0	0	0	1
2.4.	Pohledávky - ostatní	61	8 514	0	8 514	8 298
4.1.	Pohledávky za společníky	62	0	0	0	0
4.2.	Sociální zabezpečení a zdravotní pojištění	63	0	0	0	0
4.3.	Štát - daňové pohledávky	64	6 793	0	6 793	5 272
4.4.	Krátkodobé poskytnuté zálohy	65	1 481	0	1 481	592
4.5.	Dobrodělné účty aktivní	66	10	0	10	623
4.6.	Jiné pohledávky	67	230	0	230	1 001
3.	Časové rozlišení aktiv	68	0	0	0	0
3.1.	Náklady příštích období	69	0	0	0	0
3.2.	Komplexní náklady příštích období	70	0	0	0	0
3.3.	Příjmy příštích období	71	0	0	0	0
C.III.	Krátkodobý finanční majetek (C.III.1. + C.III.2.)	72	0	0	0	0
1.	Podíly – ovládaná nebo ovládající osoba	73	0	0	0	0
2.	Ostatní krátkodobý finanční majetek	74	0	0	0	0
C.IV.	Peněžní prostředky (C.IV.1. + C.IV.2.)	75	17 945	0	17 945	44 304
1.	Peněžní prostředky v pokladně	76	212	0	212	292
2.	Peněžní prostředky na účtech	77	17 733	0	17 733	44 012
D.	Časové rozlišení aktiv (D.1. + D.2.+ D.3.)	78	1 508	0	1 508	2 001
1.	Náklady příštích období	79	1 459	0	1 459	2 001
2.	Komplexní náklady příštích období	80	0	0	0	0
3.	Příjmy příštích období	81	49	0	49	0

Označení a	PASIVA b	Číslo řádku c	Stav v běžném účet. období	Stav v minulém účetním období
			5	6
	PASIVA CELKEM (A. + B. + C. + D.)	01	359 435	314 048
A.	Vlastní kapitál (A.I. + A.II. + A.III. + A.IV. + A.V. + A.VI.)	02	290 987	256 355
A.I.	Základní kapitál (A.I.1. + A.I.2. + A.I.3.)	03	31 500	31 500
1.	Základní kapitál	04	31 500	31 500
2.	Vlastní podíly (-)	05	0	0
3.	Změny základního kapitálu	06	0	0
A.II.	Ážio a kapitálové fondy (součet A.II.1. + A.II.2.)	07	-145	-2 567
1.	Ážio	08	0	0
2.	Kapitálové fondy	09	-145	-2 567
2.1.	Ostatní kapitálové fondy	10	0	0
2.2.	Oceňovací rozdíly z přecenění majetku a závazků (+/-)	11	-145	-2 567
2.3.	Oceňovací rozdíly z přecenění při přeměnách obchodních korporací (+/-)	12	0	0
2.4.	Rozdíly z přeměn obchodních korporací (+/-)	13	0	0
2.5.	Rozdíly z ocenění při přeměnách obchodních korporací (+/-)	14	0	0
A.III.	Fondy ze zisku (A.III.1. + A.III.2.)	15	6 310	6 310
1.	Ostatní rezervní fondy	16	6 310	6 310
2.	Statutární a ostatní fondy	17	0	0
A.IV.	Výsledek hospodaření minulých let (+/-) (A.IV.1. + A.IV.2.)	18	218 559	156 197
1.	Nerozdělený zisk nebo neuhrazená ztráta minulých let (+/-)	19	218 559	156 197
2.	Jiný výsledek hospodaření minulých let (+/-)	20	0	0
A.V.	Výsledek hospodaření běžného účetního období (+/-)	21	34 763	64 915
A.VI.	Rozhodnuto o zálohové výplatě podílu na zisku (-)	22	0	0
B + C.	Cizí zdroje (součet B. + C.)	23	68 267	57 250
B.	Rezervy (součet B.1. až B.4.)	24	4 612	4 011
1.	Rezerva na důchody a podobné závazky	25	0	0
2.	Rezerva na daň z příjmů	26	0	2 035
3.	Rezervy podle zvláštních právních předpisů	27	0	0
4.	Ostatní rezervy	28	4 612	1 976
C.	Závazky (součet C.I. + C.II. + C.III.)	29	63 655	53 239
C.I.	Dlouhodobé závazky (součet C. I.1. až C.I.9.)	30	16 811	0
1.	Vydané dluhopisy	31	0	0
1.1.	Vyměnitelné dluhopisy	32	0	0
1.2.	Ostatní dluhopisy	33	0	0



Označení a	PASIVA b	Číslo řádku c	Stav v běžném účet. období	Stav v minulém účetním období
			5	6
2.	Závazky k úvěrovým institucím	34	16 811	0
3.	Dlouhodobé přijaté zálohy	35	0	0
4.	Závazky z obchodních vztahů	36	0	0
5.	Dlouhodobé směnky k úhradě	37	0	0
6.	Závazky - ovládaná nebo ovládající osoba	38	0	0
7.	Závazky - podstatný vliv	39	0	0
8.	Odložený daňový závazek	40	0	0
9.	Závazky - ostatní	41	0	0
9.1.	Závazky ke společníkům	42	0	0
9.2.	Dohadné účty pasivní	43	0	0
9.3.	Jiné závazky	44	0	0
C.II.	Krátkodobé závazky (součet C. II.1. až C.II.8.)	45	46 844	53 239
1.	Vydané dluhopisy	46	0	0
1.1.	Vyměnitelné dluhopisy	47	0	0
1.2.	Ostatní dluhopisy	48	0	0
2.	Závazky k úvěrovým institucím	49	2 586	0
3.	Krátkodobé přijaté zálohy	50	8 646	3 973
4.	Závazky z obchodních vztahů	51	22 826	39 605
5.	Krátkodobé směnky k úhradě	52	0	0
6.	Závazky - ovládaná nebo ovládající osoba	53	0	0
7.	Závazky - podstatný vliv	54	0	0
8.	Závazky ostatní	55	12 786	9 661
8.1.	Závazky ke společníkům	56	0	0
8.2.	Krátkodobé finanční výpomoci	57	0	0
8.3.	Závazky k zaměstnancům	58	8 087	5 554
8.4.	Závazky ze sociálního a zdravotního pojištění	59	2 984	3 014
8.5.	Stát – daňové závazky a dotace	60	940	943
8.6.	Dohadné účty pasivní	61	620	60
8.7.	Jiné závazky	62	155	90
C.III.	Časové rozlišení pasiv (C.III.1. + C.III.2)	63	0	0
1.	Výdaje příštích období	64	0	0
2.	Výnosy příštích období	65	0	0
D.	Časové rozlišení pasiv (D.1. + D.2.)	66	181	443
1.	Výdaje příštích období	67	15	360
2.	Výnosy příštích období	68	166	83

Podpisový záznam



VÝKAZ ZISKU A ZTRÁTY, druhové členění

v plném rozsahu

ke dni: 31.12.2020

(v celých tisících Kč)

IČ: 63482576

Název a sídlo účetní jednotky

Cominfo, a.s.

Nábřeží 695

ZLÍN

76001

Sestaveno dne: 31.3.2021

Právní forma účetní jednotky: AKCIOVÁ SPOLEČNOST

Předmět podnikání účetní jednotky: Poskytování technických služeb k ochraně majetku a osob

Spisová značka: B 1751

V likvidaci: Ne

Označení a	TEXT b	Číslo řádku c	Skutečnost v účetním období	
			běžném 1	minulém 2
I.	Tržby z prodeje výrobků a služeb	01	345 603	462 072
II.	Tržby za prodej zboží	02	11 488	21 806
A.	Výkonová spotřeba (součet A.1. až A.3.)	03	190 370	272 086
A.1.	Náklady vynaložené na prodané zboží	04	6 306	8 986
2.	Spotřeba materiálu a energie	05	155 186	219 449
3.	Služby	06	28 878	43 651
B.	Změna stavu zásob vlastní činnosti (+/-)	07	3 602	-1 938
C.	Aktivace (-)	08	-8 754	-14 152
D.	Osobní náklady (součet D.1. až D.2.)	09	118 825	146 137
D.1.	Mzdové náklady	10	88 244	108 223
2.	Náklady na sociální zabezpečení, zdravotní pojištění a ostatní náklady	11	30 581	37 914
2.1.	Náklady na sociální zabezpečení a zdravotní pojištění	12	27 400	33 969
2.2.	Ostatní náklady	13	3 181	3 945
E.	Úpravy hodnot v provozní oblasti (součet E.1. až E.3.)	14	10 800	10 717
E.1.	Úpravy hodnot dlouhodobého nehmotného a hmotného majetku	15	6 806	7 892
1.1.	Úpravy hodnot dlouhodobého nehmotného a hmotného majetku - trvalé	16	6 806	7 892
1.2.	Úpravy hodnot dlouhodobého nehmotného a hmotného majetku - dočasné	17	0	0
2.	Úpravy hodnot zásob	18	5 267	2 253
3.	Úpravy hodnot pohledávek	19	-1 273	572
III.	Ostatní provozní výnosy (součet III.1 až III.3.)	20	8 111	20 079
1.	Tržby z prodaného dlouhodobého majetku	21	763	4 107
2.	Tržby z prodaného materiálu	22	6 516	9 925
3.	Jiné provozní výnosy	23	832	6 047
F.	Ostatní provozní náklady (součet F.1. až F.5.)	24	8 408	11 402
F.1.	Zůstatková cena prodaného dlouhodobého majetku	25	216	431
2.	Prodaný materiál	26	2 389	7 094
3.	Daně a poplatky	27	322	385
4.	Rezervy v provozní oblasti a komplexní náklady příštích období	28	2 636	1 976
5.	Jiné provozní náklady	29	2 845	1 516
*	Provozní výsledek hospodaření (+/-)	30	41 951	79 705



Označení a	TEXT b	Číslo řádku c	Skutečnost v účetním období	
			běžném 1	minulém 2
IV.	Výnosy z dlouhodobého finančního majetku – podíly (součet IV. 1 + IV.2.)	31	0	0
1.	Výnosy z podílů – ovládaná nebo ovládající osoba	32	0	0
2.	Ostatní výnosy z podílů	33	0	0
G.	Náklady vynaložené na prodané podíly	34	0	128
V.	Výnosy z ostatního dlouhodobého finančního majetku (souč. V. 1 + V.2.)	35	0	0
1.	Výnosy z ostatního dlouhodobého finančního majetku - ovládající nebo ovládaná osoba	36	0	0
2.	Ostatní výnosy z ostatního dlouhodobého finančního majetku	37	0	0
H	Náklady související s ostatním dlouhodobým finančním majetkem	38	0	0
VI.	Výnosové úroky a podobné výnosy (součet VI. 1 + VI.2.)	39	193	200
1.	Výnosové úroky a podobné výnosy – ovládaná nebo ovládající osoba	40	193	200
2.	Ostatní výnosové úroky a podobné výnosy	41	0	0
I.	Úpravy hodnot a rezervy ve finanční oblasti	42	0	0
J.	Nákladové úroky a podobné náklady (součet J.1 + J.2.)	43	348	0
J.1.	Nákladové úroky a podobné náklady - ovládaná nebo ovládající osoba	44	0	0
2.	Ostatní nákladové úroky podobné náklady	45	348	0
VII.	Čistá finanční výnosy	46	8 365	3 867
K.	Ostatní finanční náklady	47	8 231	2 572
*	Finanční výsledek hospodaření (+/-)	48	-21	1 367
**	Výsledek hospodaření před zdaněním (+/-)	49	41 930	81 072
L.	Daň z příjmů (součet L. 1 + L.2.)	50	7 167	16 157
L.1.	Daň z příjmů splatná	51	10 025	17 387
2.	Daň z příjmů odložená (+/-)	52	-2 858	-1 230
**	Výsledek hospodaření po zdanění (+/-)	53	34 763	64 915
M.	Převod podílů na výsledku hospodaření společníkům (+/-)	54	0	0
***	Výsledek hospodaření za účetní období (+/-)	55	34 763	64 915
	Čistý obrat za účetní období = I. + II. + III. + IV. + V. + VI. + VII:	56	373 760	508 024

Podpisový záznam

cominfo, a.s.

NÁBŘEŽÍ 695
760 01 ZLÍN, PRŠTNĚ
DIČ CZ63482576





PŘEHLED O PENĚŽNÍCH TOCÍCH

za období od 1.1.2020 do 31.12.2020

(v celých tisících Kč)

IČ: 63482576

Název a sídlo účetní jednotky

Cominfo, a.s.

Nábřeží 695

ZLÍN

76001

Sestaveno dne: 31.3.2021

Právní forma účetní jednotky: AKČIONÁŘSKÁ SPOLEČNOST

Předmět podnikání účetní jednotky: Poskytování technických služeb k ochraně majetku a osob

Označení a	TEXT b	Skutečnost v účetním období	
		běžném 1	minulém 2
P.	Stav peněžních prostředků (PP) a ekvivalentů na začátku účetního období	44 304	60 093
PENĚŽNÍ TOKY Z HLAVNÍ VÝDĚLEČNÉ ČINNOSTI (PROVOZNÍ ČINNOST)			
Z.	Účetní zisk nebo ztráta před zdaněním	41 930	81 072
A.1.	Úprava o nepeněžní operace	11 500	23 602
A.1.1.	Odpisy stálých aktiv(+) s vyj. zůst. ceny a dále umoř. opr. pol. k majetku	6 806	7 892
A.1.2.	Změna stavu opravných položek, rezerv	3 812	19 386
A.1.3.	Zisk (ztráta) z prodeje stálých aktiv, vyúčt. do výnosů -, do nákladů +	-547	-3 676
A.1.4.	Výnosy z dividend a podílů na zisku (-)	0	0
A.1.5.	Vyúčtované nákladové úroky (+), s výjimkou úroků zahrnovaných do ocenění dlouhodobého majetku a vyúčtované výnosové úroky (-)	155	0
A.1.6.	Případné úpravy o ostatní nepeněžní operace	1 274	0
A.*	Čistý peněžní tok z provozní činnosti před zdaněním a změnami pr.ksp.	53 430	104 674
A.2.	Změna stavu nepeněžních složek pracovního kapitálu	-65 341	-86 707
A2.1.	Změna stavu pohledávek z provozní činnosti (+/-) au čas. rozlišení	-59 524	-75 115
A.2.2.	Změna stavu krátkodobých závazků z provozní činnosti (+/-) pu čas. rozl.	-9 374	-14 492
A.2.3.	Změna stavu zásob (+/-)	3 557	2 900
A.2.4.	Změna stavu krátkodobého finančního maj. nespádající do PP a ekv.	0	0
A.**	Čistý peněžní tok z provozní činnosti před zdaněním	-11 911	17 967
A.3.	Vyplacené úroky s výjimkou úroků zahrnovaných do ocenění dlouhodob. maj. (-)	-348	0
A.4.	Přijaté úroky (+)	193	0
A.5.	Zaplacená daň z příjmů a za doměrky za minulé období (-)	-9 326	0
A.7.	Přijaté dividendy a podíly na zisku (+)	0	0
A.***	Čistý peněžní tok z provozní činnosti	-21 392	17 967
PENĚŽNÍ TOKY Z INVESTIČNÍ ČINNOSTI			
B.1.	Výdaje spojené s nabytím stálých aktiv	-25 127	-9 943
B.2.	Příjmy z prodeje stálých aktiv	763	4 107
B.3.	Zápůjčky a úvěry spřízněným osobám	0	0
B.***	Čistý peněžní tok vztahující se k investiční činnosti	-24 364	-5 836



Označení a	TEXT b	Skutečnost v účetní podobě	
		běžném 1	minulém 2
PENĚŽNÍ TOKY Z FINANČNÍCH ČINNOSTÍ			
C.1.	Dopady změn dlouhodobých, popř. krátkodobých závazků na PP a ekv.	19 397	0
C.2.	Dopady změn vlastního kapitálu na PP a ekv.	0	-27 920
C.2.1.	Zvýšení PP a ekv. z titulu zvýšení základního kapitálu (RF) (+)	0	2 080
C.2.2.	Vyplacení podílu na vlastním kapitálu společníkům (-)	0	-30 000
C.2.3.	Další vklady PP společníků a akcionářů	0	0
C.2.4.	Úhrada ztráty společníky (+)	0	0
C.2.5.	Přímé platby na vrub fondů (-)	0	0
C.2.6.	Vyplacené dividendy nebo podíly na zisku včetně zapl. srážkové daně (-)	0	0
C***	Čistý peněžní tok vztahující se k finanční činnosti	19 397	-27 920
F.	Čisté zvýšení, resp. snížení peněžních prostředků	-26 359	-15 789
R.	Stav peněžních prostředků a ekvivalentů na konci období	17 945	44 304

Podpisový záznam

cominfo, a.s.
 NÁBŘEŽÍ 695
 760 01 ZLÍN, PRŠTÍNÉ
 DIČ CZ63482576





PŘEHLED O ZMĚNÁCH VLASTNÍHO KAPITÁLU

za období od 1.1.2020 do 31.12.2020

(v celých tisících Kč)

IČ: 63482576

Název a sídlo účetní jednotky

Cominfo, a.s.

Nábřeží 695

ZLÍN

76001

Sestaveno dne: 31.3.2021

Právní forma účetní jednotky: AKCIOVÁ SPOLEČNOST

Předmět podnikání účetní jednotky: Poskytování technických služeb k ochraně majetku a osob

Označení a	TEXT b	Skutečnost v účetním období	
		běžném 1	minulém 2
A. Základní kapitál zapsaný v obchodním rejstříku (účet 411)			
A.1.	Počáteční stav	31 500	31 500
A.2.	Zvýšení	0	0
A.3.	Snížení	0	0
A.4.	Konečný zůstatek	31 500	31 500
B. Základní kapitál nezapsaný (účet 419)			
B.1.	Počáteční stav	0	0
B.2.	Zvýšení	0	0
B.3.	Snížení	0	0
B.4.	Konečný zůstatek	0	0
C. A. +/- B. se zohledněním účtu 252			
C.1.	Počáteční zůstatek A. +/- B.	31 500	31 500
C.2.	počáteční zůstatek vlastních akcií a vlastních obchodních podílů	0	0
C.3.	Změna stavu účtu 252	0	0
C.4.	Konečný zůstatek účtu 252	0	0
C.5.	Konečný zůstatek A. +/- B.	31 500	31 500
D. Emisní ážio			
D.1.	Počáteční stav	0	0
D.2.	Zvýšení	0	0
D.3.	Snížení	0	0
D.4.	Konečný zůstatek	0	0
E. Rezervní fondy			
E.1.	Počáteční stav	6 310	6 310
E.2.	Zvýšení	0	0
E.3.	Snížení	0	0
E.4.	Konečný zůstatek	6 310	6 310

Označení a	TEXT b	Skutečnost v účetním období	
		běžném 1	minulém 2
F.	Ostatní fondy ze zisku		
F.1.	Počáteční zůstatek	0	0
F.2.	Zvýšení	0	0
F.3.	Snížení	0	0
F.4.	Konečný zůstatek	0	0
G.	Kapitálové fondy		
G.1.	Počáteční zůstatek	0	0
G.2.	Zvýšení	0	0
G.3.	Snížení	0	0
G.4.	Konečný zůstatek	0	0
H.	Rozdíly z přecenění nezahrnuté do výsledku hospodaření		
H.1.	Počáteční zůstatek	-2 567	-4 646
H.2.	Zvýšení	2 567	2 079
H.3.	Snížení	145	0
H.4.	Konečný zůstatek	-145	-2 567
I.	Zisk účetních období (účet 428 + zůstatek na straně D účtu 431)		
I.1.	Počáteční zůstatek	156 197	126 179
I.2.	Zvýšení	64 915	60 018
I.3.	Snížení	2 553	30 000
I.4.	Konečný zůstatek	218 559	156 197
J.	Ztráta účetních období (účet 429 + zůstatek na straně MD účtu 431)		
J.1.	Počáteční zůstatek	0	0
J.2.	Zvýšení	0	0
J.3.	Snížení	0	0
J.4.	Konečný zůstatek	0	0
K.	Zisk/ztráta za účetní období po zdanění	34 763	64 915
	Součet celkem (C5+D4+E4+F4+G4+H4+I4+J4+K)	290 987	256 355

Podpisový záznam

cominfo, a.s.

NÁBŘEŽÍ 695
760 01 ZLÍN, PRŠTNE
DIČ CZ63482576



Příloha k účetní závěrce



COMINFO, a.s.
• Zlín Prštné, Nábřeží 695, 760 01, • IČO 63482576 • DIČ CZ63482576
• www.cominfo.cz • tel.: +420 603 151 333 • fax: +420 570 570 400



NBÚ
RODINNOSTI COMINFO A.S.
PRŠTNÉ CENY MÁ

Spisová značka B 1751 vedená u rejstříkového soudu v Brně

VII. Příloha dle § 3 vyhlášky 500/2002 Sb. za období 1.1.2020 – 31.12.2020

Příloha dle § 3 vyhlášky 500/2002 Sb. za období 1.1.2020 – 31.12. 2020 je zpracována v souladu s Vyhláškou 500/2002 Sb., ve znění pozdějších předpisů, kterou se stanoví v § 39 uspořádání a obsahové vymezení účetní závěrky pro podnikatele. Údaje přílohy vycházejí z účetních písemností účetní jednotky (účetní doklady, účetní knihy a ostatní účetní písemnosti) a z dalších podkladů, které má účetní jednotka k dispozici. Hodnotové údaje jsou vykázány v celých tisících Kč, pokud není uvedeno jinak.

Příloha je zpracována za účetní období počínající dnem 1. ledna 2020 a končící dnem 31. prosince 2020

OBSAH

1.1	Popis účetní jednotky	19
1.2	Majetková či smluvní spoluúčast ÚJ v jiných společnostech	22
1.3	Zaměstnanci ÚJ, osobní náklady	22
1.4	Poskytnutá peněžitá či jiná plnění	22
2	Používané účetní metody, obecné účetní zásady a způsoby oceňování	22
2.1.1	Zásoby	22
2.1.2	Ocenění dlouhodobého hmotného a nehmotného majetku vytvořeného vlastní činností	22
2.1.3	Ocenění cenných papírů a podílů	23
2.1.4	Ocenění příchovků a přírůstků zvířat	23
2.2	Způsob stanovení reprodukční pořizovací ceny	23
2.3	Změny oceňování, odpisování a postupů účtování	23
2.4	Opravné položky	23
2.5	Přepočet cizích měn na českou měnu	23
2.6	Stanovení reálné hodnoty majetku a závazků oceňovaných reálnou hodnotou	23
3	Doplňující údaje k rozvaze a k výkazu zisků a ztrát	23
3.1	Položky významné pro hodnocení majetkové a finanční situace ÚJ	23
3.1.1	Doměrky daně z příjmů za minulá účetní období	23
3.1.2	Bankovní úvěry	23
3.1.3	Rozpis odloženého daňového závazku nebo pohledávky	24
3.1.4	Výše splatných závazků pojistného na sociální zabezpečení:	24
3.1.5	Výše splatných závazků veřejného zdravotního pojištění:	24
3.1.6	Výše evidovaných daňových nedoplatků:	24
3.1.7	Rozpis přijatých dotací v rámci Operačního programu Podnikání a inovace pro konkurenceschopnost (OP PIK)	24
3.2	Významné události po datu účetní závěrky ;	24
3.3	Doplňující informace o hmotném a nehmotném majetku	24
3.3.1	Hlavní skupiny dlouhodobého hmotného majetku	24
3.3.2	Dlouhodobý nehmotný majetek	24
3.3.3	Rozpis hmotného majetku zatíženého zástavním právem	25
3.3.4	Přehled majetku s výrazně rozdílným tržním a účetním ohodnocením	25
4	Vlastní kapitál	25
4.1	Základní kapitál	25
5	Pohledávky a závazky	25
5.1	Pohledávky po lhůtě splatnosti	25
5.2	Závazky po lhůtě splatnosti	25
5.3	Údaje o pohledávkách a závazcích k podnikům ve skupině	25
5.4	Údaje o pohledávkách a závazcích z titulu uplatnění zástavního a zajišťovacího práva	26
5.5	Závazky nesledované v účetnictví a neuvedené v rozvaze	26
5.6	Další významné potencionální ztráty, na které nebyla v účetnictví tvořena rezerva	26
6	Rezervy	26

Příloha k účetní závěrce



COMINFO, a.s.
• Zlín Prštíné, Nábřeží 695, 760 01, • IČO 63482576 • DIČ CZ63482576
• www.cominfo.cz • tel.: +420 603 151 333 • fax: +420 570 570 400



NBU
NÁRODNÍ ÚŘAD PRO OCHRANU PRÁV
DUŠEVNÍHO VLASTNICTVÍ

Spisová značka B 1751 vedená u rejstříkového soudu v Brně

7 Výnosy z běžné činnosti	26
8 Výdaje vynaložené v průběhu účetního období na výzkum a vývoj	26
9 Údaje o přeměnách	26

Obecné údaje

1.1 Popis účetní jednotky

Obchodní firma : COMINFO, a.s.
Sídlo: Nábřeží 695, 760 01 Zlín - Prštíné
Právní forma: akciová společnost
IČ : 63482576

Předmět činnosti:

- Poskytování technických služeb k ochraně majetku a osob
- Zámečnictví, nástrojářství
- Montáž, opravy, revize a zkoušky elektrických zařízení
- Výroba, obchod a služby neuvedené v přílohách 1 až 3 živnostenského zákona
- Výroba, instalace, opravy elektrických strojů a přístrojů, elektronických a telekomunikačních zařízení

Datum vzniku společnosti: 1. prosince 1995

Osoby podílející se na základním kapitálu účetní jednotky více než 20%:

Gunnebo Holding AB
Gothenburg, PO-Box 5181, SE-402 26, Švédské království
Registrační číslo: 5565737508

Statutární orgán – představenstvo ke dni účetní závěrka :

Člen představenstva A - předseda představenstva:

KARL ROBERT ALEXANDER HERMANS, dat. nar. 2. května 1968
TN224BY Uckfield, 12 Temple Grove House, Herons Ghyll, Spojené království Velké Británie a Severního Irska
Den vzniku funkce: 1. září 2019
Den vzniku členství: 1. července 2019

Člen představenstva A:

DAVID JOHN TAYLOR, dat. nar. 4. září 1963
TN61ST Crowborough, East Sussex, The Spinney, Ghyll Road, Spojené království Velké Británie a Severního Irska
Den vzniku členství: 1. července 2019

člen představenstva B:

Ing. JARMIL VLČEK, dat. nar. 8. dubna 1971
Letní 2413, 688 01 Uherský Brod
Den vzniku členství: 3. listopadu 2014

člen představenstva B:

Příloha k účetní závěrce



COMINFO, a.s.
• Zlín Prštné, Nábřeží 695, 760 01, • IČO 63482576 • DIČ CZ63482576
• www.cominfo.cz • tel.: +420 603 151 333 • fax: +420 570 570 400



NBÚ
SPOLKHOVÝ OBCHODNÍ A
PRŮMYŠLNÝ SVAZ ČESKÉ REPUBLIKY

Spisová značka B 1751 vedená u rejstříkového soudu v Brně

Ing. LUKÁŠ PŠEJA, dat. nar. 6. listopadu 1980
Kříbová 186, 763 16 Lukoveček
Den vzniku členství: 3. prosince 2018

Člen představenstva B:

Ing. KAREL ZVOLSKÝ, dat. nar. 17. března 1961
U Dubu 594, Štípa, 763 14 Zlín
Den vzniku členství: 17. března 2019

Jednání za společnost:

Za společnost jedná představenstvo. Za představenstvo jednají navenek vždy dva členové představenstva společně. V následujících případech jednají za představenstvo dva členové představenstva společně, přičemž nejméně jeden z jednajících členů představenstva musí být člen představenstva A: právní jednání za společnost, jehož hodnota je v každém jednotlivém případě vyšší než 5.000.000,- Kč nebo jehož hodnota ročně úhrnně převyšuje 5.000.000,- Kč, včetně uzavírání kupních smluv s dodavateli a distribučních a kupních smluv se zákazníky, pokud hodnota plnění dle takových smluv ročně úhrnně převyšuje 5.000.000,- Kč; nakládání s nemovitostmi ve vlastnictví společnosti ve věcech jejich zcizení, nákupu, zatěžování právy třetích osob, nájmu či podnájmu; dispozice s právy duševního vlastnictví; uzavírání licenčních smluv týkajících se patentů a ochranných známek společnosti a jakékoliv dispozice s licencemi týkajícími se patentů a ochranných známek společnosti a dále uzavírání jiných licenčních smluv než v souvislosti s patenty a ochrannými známkami a jakékoliv dispozice s takovými licencemi, pokud hodnota takového jednání ročně úhrnně převyšuje 1.000.000,- Kč; nabývání a nakládání s majetkem, jehož hodnota představuje kapitálový výdaj a je vyšší než 500.000,- Kč, mimo schválený investiční plán po dané účetní období; uzavírání smluv mezi členy představenstva anebo členy dozorčí rady společnosti anebo jejich osobami blízkými na straně jedné a společností na straně druhé; uzavírání pracovních smluv se zaměstnanci, jejichž měsíční odměna převyšuje 100.000,- Kč, včetně jakýchkoliv změn takových pracovních smluv a ukončování takových pracovních smluv; udělení prokury nebo plné moci na dobu neurčitou; uzavírání smluv týkajících se zápůjček, úvěrů, zástavních smluv, leasingových a faktoringových smluv, poskytování zajištění a jakékoliv jednání týkající se zajištění a utvrzení dluhu; uzavírání pojistných smluv; vystavování směnec společností; uzavírání smluv s daňovými poradci; založení dceřiné společnosti, zřízení odštěpného závodu, provozovny nebo jiné organizační jednotky společnosti nebo jejich zrušení; nabývání a pozbývání majetkových účastí v obchodních korporacích či jiných právnických osobách; nákup závodu nebo jiných organizačních složek společností; prodej nebo pacht závodu nebo jeho organizované části a zřízení věcného břemena na závodě společnosti nebo jeho části; výkon práv společníka v dceřiných společnostech.

Organizační struktura účetní jednotky a její zásadní změny v uplynulém účetním období:

Nastala změna v organizační struktuře – vznikla nová funkce provozního ředitele

Společnost je řízená ředitelem společnosti a dělí se na jednotlivá střediska, v čele kterých stojí ředitelé středisek. Jedná se o následující střediska:

- obchodní středisko ČR a SR
- středisko zahraniční obchod
- účtárna

Provozní ředitel řídí:

- středisko podpory zákazníka
- středisko výroby
- středisko vývoje
- středisko turniketových systémů
- provozní středisko

Příloha k účetní závěrce



COMINFO, a.s.
• Zlín Prátné, Nábřeží 695, 760 01, • IČO 63482576 • DIČ CZ63482576
• www.cominfo.cz • tel.: +420 603 151 333 • fax: +420 570 570 400



NIBÚ
NIOBOROFT COMINFO A.S.
JEDNOTLIVÁ ČLENSKÁ ÚČAST

Spisová značka B 1751 vedená u rejstříkového soudu v Brně

Dozorčí rada:

Člen dozorčí rady:

CARL FREDRIK RAGNAR FORS, dat. nar. 21. ledna 1971
SE-43650 Hovas, Granlidsvagen 24, Švédské království
Den vzniku členství: 1. července 2019

Předseda dozorčí rady:

KJELL AKE HARRY BENGTTSSON, dat. nar. 25. února 1963
SE-22229 Lund, Västergatan 5C, Švédské království
Den vzniku funkce: 5. března 2020
Den vzniku členství: 5. března 2020

Příloha k účetní závěrce



COMINFO, a.s.
 • Zlín Prštíné, Nábřeží 695, 760 01, • IČO 63482576 • DIČ CZ63482576
 • www.cominfo.cz • tel.: +420 603 151 333 • fax: +420 570 570 400



NBU
 NÁRODNÍ ÚŘED
 PRO OBCHODNÍ SPOLEČNOSTI A S.
 PRO OBCHODNÍ SPOLEČNOSTI A S.

Spisová značka B 1751 vedená u rejstříkového soudu v Brně

1.2 Majetková či smluvní spoluúčasť ÚJ v jiných společnostech

Obchodní firma společnosti	Sídlo	Výše podílu na základním kapitálu	Výše vlastního kapitálu společnosti	Výše účetního hospodářského výsledku	Stav k datu
COMINFO HONG KONG LIMITED	RM 808, 8/F C C WU BLDG, 302-308 HENNESSY RD WANCHAI, HONG KONG	100 %	87 830 CNY	-36 666 CNY	31. 12. 2020

1.3 Zaměstnanci ÚJ, osobní náklady

	Zaměstnanci celkem	
	Sledované účetní období	Předchozí účetní období
Průměrný počet zaměstnanců	158	157
Mzdové náklady	88 244	108 223
Odměny členům statutárních orgánů společnosti		0
Odměny členům dozorčích orgánů společnosti		0
Náklady na sociální zabezpečení	27 400	33 969
Sociální náklady	3 181	3 945
Osobní náklady celkem	118 825	146 137

1.4 Poskytnutá peněžítá či jiná plnění

Druh plnění	Výše peněžního a naturálního plnění stávajícím členům orgánů					
	Statutárních		Řídících		Dozorčích	
	Běžné období	Minulé období	Běžné období	Minulé období	Běžné období	Minulé období
Půjčky a úvěry	0	0	0	0	0	0
Poskytnuté záruky	0	0	0	0	0	0
Důchodové připojištění	0	0	0	0	0	0
Bezplatné užívání os. aut	0	0	0	0	0	0
Jiné	0	0	0	0	0	0
Celkem	0	0	0	0	0	0

2 POUŽÍVANÉ ÚČETNÍ METODY, OBECNÉ ÚČETNÍ ZÁSADY A ZPŮSOBY OCEŇOVÁNÍ

Předkládaná účetní závěrka ÚJ byla zpracována v souladu s Vyhláškou č. 500/2002 sb., ve znění pozdějších předpisů, kterou se provádějí některá ustanovení zákona o účetnictví.

Způsob ocenění majetku

2.1.1 Zásoby

Účtování zásob je prováděno způsobem A evidence zásob.

Výdej zásob ze skladu je účtován v nákupních cenách s přiřazenou šarží (FIFO).

Ocenění zásob:

- oceňování zásob vytvořených vlastní činností je prováděno ve skutečných výrobních nákladech zahrnujících přímé náklady a výrobní režii,
- oceňování nakupovaných zásob je prováděno ve skutečných pořizovacích cenách zahrnujících cenu pořízení a vedlejší pořizovací náklady.

2.1.2 Ocenění dlouhodobého hmotného a nehmotného majetku vytvořeného vlastní činností

Ve sledovaném účetním období ÚJ došlo k vytvoření majetku vlastní činností ocenění přímými náklady – materiál, mzdy a odvody. Jedná se o výstavní exponáty v hodnotě 1 951 tis Kč.

Příloha k účetní závěrce



COMINFO, a.s.
• Zlín Prátné, Nábřeží 695, 760 01, • IČO 63482576 • DIČ CZ63482576
• www.cominfo.cz • tel.: +420 603 151 333 • fax: +420 570 570 400



NIBÚ
NÁRODNÍ INSTITUT PRO ÚČETNÍ VÝKONNOST
JUDr. Ing. Miroslav ČERNÝ

Spisová značka B 1751 vedená u rejstříkového soudu v Brně

2.1.3 Ocenění cenných papírů a podílů

Ve sledovaném účetním období ÚJ nevlastnila cenné papíry. Majetkové účasti v jiných společnostech jsou oceněny metodou ekvivalence.

2.1.4 Ocenění příchovků a přírůstků zvířat

Nebyly v ÚJ v průběhu účetního období.

2.2 Způsob stanovení reprodukční pořizovací ceny

Nedošlo k těmto účetním případům.

2.3 Změny oceňování, odpisování a postupů účtování

Nedošlo k těmto změnám.

2.4 Opravné položky

Druh opravné položky	Způsob stanovení	Zdroj informací o určení výše OP
Opravná položka k zásobám	Odborným posouzením prodejnosti	Zhodnocení prodejnosti řediteli středisek
Opravná položka k pohledávkám	Nominální hodnota pohledávek a vyhodnocení jejich dobytosti.	V souladu se zákonem o rezervách a rozhodnutí představenstva firmy

Opravné položky k:	Zůstatek k 1. 1.		Tvorba		Zúčtování		Zůstatek 31.12.	
	Běžné období	Minulé období	Běžné období	Minulé období	Běžné období	Minulé období	Běžné období	Minulé období
- dlouhodobému majetku								
- zásobám	3 397	924	8 664	2 473	3 397		8 664	3 397
- pohledávkám – zákonné	240	433		105		297	240	240
- pohledávkám – ostatní	2 426	1 882		2 426	1 272	1 882	1 154	2 426

2.5 Přepočtení cizích měn na českou měnu

Při přepočtu cizích měn na českou měnu používá společnost aktuální denní kurz vyhlášený ČNB pro závěrkové operace k 31. 12. 2020, pro běžné účtování dokladů používá kurz předchozího dne.

2.6 Stanovení reálné hodnoty majetku a závazků oceňovaných reálnou hodnotou

Ve sledovaném období ÚJ použila ocenění reálnou hodnotou u podílu v obchodních společnostech metodou ekvivalence.

3 DOPLŇUJÍCÍ ÚDAJE K ROZVAZE A K VÝKAZU ZISKŮ A ZTRÁT

3.1 Položky významné pro hodnocení majetkové a finanční situace ÚJ

3.1.1 Doměrky daně z příjmů za minulá účetní období

Nebyly.

3.1.2 Bankovní úvěry

Rok splatnosti	Splatné později	Splatné do roka	Celkem
2028	16 811	2 586	19 397

Příloha k účetní závěrce



COMINFO, a.s.
• Zlín Prštné, Nábřeží 695, 760 01, • IČO 63482576 • DIČ CZ63482576
• www.cominfo.cz • tel.: +420 603 151 333 • fax: +420 570 570 400



NBU
Národní úřad pro
finanční dohled

Spisová značka B 1751 vedená u rejstříkového soudu v Brně

3.1.3 Rozpis odloženého daňového závazku nebo pohledávky

Vykázaná odložená daňová pohledávka ve výši 4 136 tis. Kč vznikla z titulu přechodných rozdílů mezi zůstatkovou účetní a daňovou hodnotou dlouhodobého majetku, z titulu tvorby opravných položek k zásobám a pohledávkám a z titulu tvorby rezervy na nevyčerpanou dovolenou a na záruční opravy.

3.1.4 Výše splatných závazků pojistného na sociální zabezpečení:

Výše splatného závazku ÚJ vůči OSSZ činí 2 040 tis. Kč. Jedná se o splatný závazek z mezd za 12/20, zaplacený v 1/21.

3.1.5 Výše splatných závazků veřejného zdravotního pojištění:

Výše splatného závazku vůči zdravotním pojišťovnám činí 943 tis. Kč. Jedná se o splatný závazek z mezd za 12/20, zaplacený v 1/21.

3.1.6 Výše evidovaných daňových nedoplatků:

Nejsou.

3.1.7 Rozpis přijatých / vrácených plateb dotací v rámci Operačního programu Podnikání a inovace pro konkurenceschopnost (OP PIK)

Důvod dotace	Poskytovatel	Běžné obd.	Minulé obd.
Projekt Modulární systém ENTER	Ministerstvo průmyslu a obchodu	- 460	5 134
Projekt Platforma INFOS	Ministerstvo průmyslu a obchodu	- 217	7 867

3.2 Významné události po datu účetní závěrky

Po datu účetní závěrky nedošlo k žádným událostem, které by měly významný dopad na účetní závěrku.

3.3 Doplnující informace o hmotném a nehmotném majetku

3.3.1 Hlavní skupiny dlouhodobého hmotného majetku

Skupina majetku	Pořizovací cena		Oprávký		Zůstatková cena	
	Běžné období	Minulé období	Běžné období	Minulé období	Běžné období	Minulé období
Pozemky	19 528	0			19 528	0
Stavby	41 525	481	5 951	196	35 574	285
Samostatné movité věci a soubory movitých věcí	42 727	44 490	33 419	34 327	9 308	10 163
Jiný DHM	0	0	0	0	0	0
Nedokončený DHM	101	0	0	0	101	0

3.3.2 Dlouhodobý nehmotný majetek

Skupina majetku	Pořizovací cena		Oprávký		Zůstatková cena	
	Běžné období	Minulé období	Běžné období	Minulé období	Běžné období	Minulé období
Software	6 891	7 321	4 859	4 986	2 033	2 335
Ocenitelná práva	11 635	12 845	11 620	12 613	15	232
Nedokončený DNM	923	247	0	0	923	247

Veškerý majetek je uveden v rozvaze.

Příloha k účetní závěrce



COMINFO, a.s.
• Zlín Prácheň, Nábřeží 695, 760 01, • IČO 63482576 • DIČ CZ63482576
• www.cominfo.cz • tel.: +420 603 151 333 • fax: +420 570 570 400



NIBÚ
NÁRODNÍ INSTITUT PRO BEZPEČNOST ÚŘADŮ
a občanské společnosti

Spisová značka B 1751 vedená u rejstříkového soudu v Brně

3.3.3 Rozpis hmotného majetku zatíženého zástavním právem

Zástavní právo

Běžné období					
Název majetku	Účetní hodnota v tis. Kč	Forma zajištění	Účel	Doba	Závazek
Parcela St. 1172	612	Zástavní právo	Zajištění úvěru u KB	Do 31.12.2028	97 tis. EUR
Parcela St. 763	918	Zástavní právo	Zajištění úvěru u KB	Do 31.12.2028	97 tis. EUR
Parcela St. 878	1 101	Zástavní právo	Zajištění úvěru u KB	Do 31.12.2028	97 tis. EUR
Parcela 131/5	3 526	Zástavní právo	Zajištění úvěru u KB	Do 31.12.2028	97 tis. EUR
Parcela 131/7	4 868	Zástavní právo	Zajištění úvěru u KB	Do 31.12.2028	97 tis. EUR

3.3.4 Přehled majetku s výrazně rozdílným tržním a účetním ohodnocením

Běžné období		
Majetek	Účetní hodnota	Tržní hodnota
není		

4 VLASTNÍ KAPITÁL

4.1 Základní kapitál

Běžné období				
Druh akcií	Počet akcií	Nominální hodnota	Nesplacené akcie	Lhůta splatnosti
Akcie na jméno	3 150 ks	10 000,-- Kč		

5 POHLEDÁVKY A ZÁVAZKY

5.1 Pohledávky po lhůtě splatnosti

Počet dnů	Sledované období		Minulé období	
	Z obchodního styku	Ostatní	Z obchodního styku	Ostatní
Do 30	8 992	-	9 499	-
30 - 60	2 922	-	3 743	-
60 - 90	704	-	862	-
90 - 180	228	-	862	-
180 a více	360	-	661	-

5.2 Závazky po lhůtě splatnosti

Počet dnů	Sledované období		Minulé období	
	Z obchodního styku	Ostatní	Z obchodního styku	Ostatní
do 30	83	-	10 607	-
30 - 60		-	4	-
60 - 90		-	0	-
90 - 180		-	2	-
180 a více		-	0	-

5.3 Údaje o pohledávkách a závazcích k podnikům ve skupině

Společnost eviduje k datu účetní závěrky pohledávku vůči firmě vůči společnosti Gunnebo AB ve výši 112 172 tis. Kč (pohledávka z titulu cash-poolingových operací)

Příloha k účetní závěrce



COMINFO, a.s.
• Zlín Prštné, Nábřeží 695, 760 01, • IČO 63482576 • DIČ CZ63482576
• www.cominfo.cz • tel.: +420 603 151 333 • fax: +420 570 570 400



NBÚ
NÁRODNÍ ÚŘED
PRO ÚČETNÍ ZÁVĚRKY
A ÚČETNÍ PRÁVO

Spisová značka B 1751 vedená u rejstříkového soudu v Brně

5.4 Údaje o pohledávkách a závazcích z titulu uplatnění zástavního a zajišťovacího práva

Zástavní právo k nemovitostem č. 10000688086 k zajištění dluhu vůči Komerční bance, a.s. Přehled zastaveného majetku viz. bod 3.3.3

Smlouva o zajištění blankosměnkou č. 10000688083 k zajištění dluhu vůči Komerční bance, a.s.

5.5 Závazky nesledované v účetnictví a neuvedené v rozvaze

Povinnost prodat Eura vyplývající z uzavřených forwardů.

Závazek vyplývající ze zajištění rámcové smlouvy s financující bankou.

5.6 Další významné potencionální ztráty, na které nebyla v účetnictví tvořena rezerva

Nejsou.

6 REZERVY

Účetní jednotka vytvořila k datu účetní závěrky rezervu na nevyčerpanou dovolenou ve výši 1 212 tis. Kč, rezervu na záruční opravy ve výši 3 400 tis. Kč a rezervu na daň z příjmů právnických osob ve výši 10 105 tis. Kč (o tuto rezervu je v Rozvaze ponížena hodnota záloh zaplacených na daň ve výši 14 525 tis. Kč, tj. celková pohledávka z přeplatku na uhrazených zálohách činí 4 420 tis. Kč)

7 VÝNOSY Z BĚŽNÉ ČINNOSTI

	Sledované období			Minulé období		
	Celkem	Tuzemsko	Zahraničí	Celkem	Tuzemsko	Zahraničí
Tržby za prodej zboží	11 488	8 435	3 053	21 806	13 915	7 891
Tržby z prodeje vl. vyr.	296 458	46 480	249 978	390 502	72 056	318 446
Tržby z prodeje služeb	49 145	41 622	7 523	71 570	58 187	13 383
Celkem	357 091	96 537	260 554	483 878	144 158	339 720

8 VÝDAJE VYNALOŽENÉ V PRŮBĚHU ÚČETNÍHO OBDOBÍ NA VÝZKUM A VÝVOJ

Běžné období		Minulé období	
Druh výzkumné činnosti	výdaje	Druh výzkumné činnosti	Výdaje
Vývojové projekty	0	Vývojové projekty	0

9 ÚDAJE O PŘEMĚNÁCH A FÚZÍCH

Na společnost přešlo v důsledku fúze sloučením jako na nástupnickou společnost jmění zanikající společnosti SEC-COM, spol. s r.o., se sídlem Nábřeží 695, Prštné, 760 01 Zlín, IČO 469 76 159, a to na základě projektu fúze sloučením, sepsaného dne 14.10.2020, s rozhodným dnem 1.1.2020. Notářský zápis č. NZ 507/2020 s projektem fúze je založen ve Sbírce listin. Zahajovací rozvaha k 1.1.2020 byla ověřena auditorem Ing. Aloisem Berkou

Příloha k účetní závěrce





COMINFO, a.s.
• Zlín Prštne, Nábřeží 695, 760 01, • IČO 63482576 • DIČ CZ63482576
• www.cominfo.cz • tel.: +420 603 151 333 • fax: +420 570 570 400

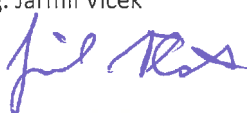

NBÚ
NÁRODNÍ BŘEŽENSKÝ ÚŘAD
KONTROLNÍ ÚŘAD
ČESKÉ REPUBLIKY

Spisová značka B 1751 vedená u rejstříkového soudu v Brně

Sestaveno dne : 31. 3. 2021	Sestavil: Ing. Olga Pluhařová 	Podpis statutárního zástupce: Ing. Jarmil Vlček  Ing. Lukáš Pšaja 
-----------------------------	---	---

cominfo, a.s.

NÁBŘEŽÍ 695
760 01 ZLÍN, PRŠTNÉ
DIČ CZ63482576



**ZPRÁVA NEZÁVISLÉHO AUDITORA O VÝSLEDKU
OVĚŘENÍ ÚČETNÍ ZÁVĚRKY**

V souladu se zákonem č. 93/2009 Sb., o auditorech a o změně některých zákonů, ve znění pozdějších předpisů a dalších relevantních předpisů vydaných Komorou auditorů České republiky

pro účetní jednotku

COMINFO, a.s.

za období od 1. 1. 2020 do 31. 12. 2020

Ověřovaný subjekt (účetní jednotka):

Cominfo, a.s.
Nábřeží 695,
760 01 ZLÍN - Prštné
IČ: 63482576
DIČ: CZ63482576

Ověřování provedla:

Ing. Jitka Brychtová, auditorka
sídlem Zlín, Potoky 5431
číslo dekretu 1471

Rozvahový den:

31. 12. 2020

Zpráva o účetní závěrce

Provedla jsem audit příložené účetní závěrky společnosti COMINFO, a.s. která se skládá z rozvahy k 31. 12. 2020, výkazu zisku a ztráty k 31. 12. 2020, přílohy této účetní závěrky, která obsahuje popis podstatných účetních metod a další vysvětlující informace a výroční zprávy společnosti za rok 2020. Údaje o společnosti COMINFO, a.s. jsou uvedeny v příloze této účetní závěrky.

Odpovědnost statutárního orgánu účetní jednotky za účetní závěrku

Vedení společnosti je odpovědné za sestavení účetní závěrky a vedení účetnictví tak, aby bylo úplné, průkazné a podávalo věrný a poctivý obraz v souladu s českými účetními předpisy, a za takový vnitřní kontrolní systém, který považuje za nezbytný pro sestavení účetní závěrky tak, aby neobsahovala významné nesprávnosti způsobené podvodem nebo chybou.

Odpovědnost auditora a rozsah auditu

Mou odpovědností je vyjádřit na základě mého auditu výrok k této účetní závěrce. Audit jsem provedla v souladu se zákonem č. 93/2009 Sb., o auditorech a s mezinárodními auditorskými standardy. V souladu s těmito předpisy jsem povinna dodržovat etické požadavky a naplánovat a provést audit tak, abych získala přiměřenou jistotu, že účetní závěrka neobsahuje významné nesprávnosti.

Audit zahrnuje ověření účetních záznamů a dalších informací prokazujících údaje účetní závěrky a posouzení účetních postupů a významných odhadů, použitých společností při sestavení účetní závěrky a také posouzení celkové prezentace účetní závěrky. Na základě výsledků použitých auditorských procedur jsem nezjistila žádné skutečnosti, které by naznačovaly, že účetní záznamy společnosti nejsou ve všech podstatných náležitostech v souladu s platnými zákony a předpisy.

Jsem přesvědčená, že důkazní informace, které jsme získali, poskytují dostatečný a vhodný základ pro vyjádření mého výroku.

Výrok auditora

Podle mého názoru účetní závěrka ve všech podstatných aspektech věrně a poctivě zobrazuje majetek, závazky, vlastní jmění a finanční situaci společnosti COMINFO, a.s. k 31. 12. 2020 a výsledky jejího hospodaření za účetní období roku 2020 jsou v souladu se zákonem č. 563/1991 Sb. o účetnictví a příslušnými předpisy.

Ve Zlíně dne 9. dubna 2021

Ing. Jitka Brychtová
auditorka
dekret číslo 1471

